BRENS

www.mairie-de-brens.fr

Le Bulletin

N°47
JUIN 2021

FÉDÉRATION FRANÇAISE DES VILLAGES ÉTAPES

VILLAGES ÉTAPES

FAITES UNE PAUSE D'INTÉRÊT GÉNÉRAL !

L'édito du Maire

Chères Brensoles,
Chers Brensols,

Les indicateurs de la pandémie et notamment la nette diminution de la circulation du virus permettent d'entrevoir un été agréable, un été joyeux où le mot liberté n'aura jamais revêtu autant de sens à nos yeux…

Comme l'avaient avancé beaucoup de spécialistes, la maîtrise voire l'extinction de cette situation de crise sanitaire passera par l'immunité collective.

Aujourd'hui environ 45% de la population française a bénéficié d'une 1ère injection. La vaccination se poursuit de façon positive et encourageante mais à l'aube des vacances estivales, soyons responsables, vaccinons-nous et soyons les premiers ambassadeurs de la vaccination.

Selon les derniers chiffres officiels, un pourcentage non négligeable de séniors n'a toujours pas reçu de 1ère injection.

J'invite à nouveau les personnes âgées de la commune désireuses de se faire vacciner mais rencontrant des difficultés pour y parvenir à contacter la Mairie qui les aidera dans cette démarche.

Enfin à l'heure où nous allons pouvoir enfin nous retrouver, partager des moments festifs, des moments conviviaux, sportifs, culturels…, à l'heure où notre tête sera légitimement ailleurs, prenons soin de nous et des autres, appliquons les gestes barrières, les gestes simples du quotidien, des gestes qui ont prouvé leur efficacité.

Ma première année de mandat touche à sa fin, elle aura été comme pour tous, bercée au rythme de la pandémie et de ses con-traintes, mais je suis très fière et très attachée au bilan affiché pour cette première année.

Je remercie mon Conseil Municipal ainsi que tout le personnel communal pour leur implication et leur enthousiasme démontrés tout au long de l'année au service des Brensols, au service de notre village.

Vous trouverez ci-après les principales réalisations de cette 1ère année de mandature :

- Mise en place de **modérateurs de vitesse** aux entrées du village.
- Panneau lumineux d'information.
- Réfection de la toiture de la mairie
- Début des travaux d'agrandissement de l'école (poursuite du projet initié par l'équipe de Michel TERRAL).
- **Mise en place du marché hebdomadaire** (engagement électoral).
- Acquisitions foncières qui vont permettre la concrétisation d'un projet d'envergure sur lequel la majorité municipale s'était engagée lors de la campagne, un projet très attendu par nos jeunes Brensols.

  Le « City stade » et une Aire de jeux pour les plus petits verront prochainement le jour, proches du groupe scolaire (le Conseil Municipal Jeunes sera associé à ce projet).
- **Une convention avec la Ligue contre le cancer a permis la mise en place d'espaces "Non Fumeurs"** aux abords des écoles maternelle et élémentaire, du centre de loisirs et de la crèche.
- Réfection du calvaire de la commune avec la participation de l'Association de Sauvegarde du Patrimoine Brensol.
- Réfection du terrain d'honneur de foot.

Enfin sachez chers Brensols que nos projets sont pensés, développés et mis en œuvre en accord avec les orientations décidées pour notre commune à savoir :

- un développement réfléchi,
- un développement maîtrisé, qui tient compte de la ruralité et de l'équilibre financier de notre commune (Budget 2021 page suivante).

Je vous souhaite un bel été et d'excellentes vacances, prenez soin de vous.

Sylvie GARCIA
MAIRE de BRENS

Le Conseil municipal a voté le 27 avril 2021 le budget de la commune.

SYNTHESE BUDGET COMMUNAL

FONCTIONNEMENT

	Réalisé en 2020	Prévisionnel 2021
TOTAL DEPENSES	**1 447 702,00**	**1 634 386,67**
Charges à Caractère Général	237 453,67	289 620,00
Charges de Personnel	502 821,20	570 350,00
Atténuation produits Attribution Compensation	415 640,00	82 146,00
Autres Charges Gestion Courante	128 321,84	153 110,00
Charges Financières	16 287,00	7 883,00
Charges Exceptionnelles	11 280,50	3 200,00
Dépenses Imprévues		70 859,67
Virement Section Investissement		395 165,00
Opérations d'Ordre (dotation amortissements)	135 897,79	62 053,00
TOTAL RECETTES	**1 626 048,60**	**1 634 386,67**
Atténuation des Charges	39 266,84	10 000,00
Produits et Services	203 967,21	192 590,00
Impôts et Taxes	959 181,51	478 847,00
Dotations Participations	367 285,95	452 429,00
Autres Produits de Gestion Courante	45 116,24	94 401,00
Produits Financiers	2,63	2,00
Produits Exceptionnels	9 608,49	2 600,00
Opérations d'Ordre entre sections	1 619,73	10 000,00
Résultat positif Reporté		393 517,67

INVESTISSEMENT

	Réalisé en 2020	Prévisionnel 2021
TOTAL DEPENSES	**370 680,32**	**1 319 586,00**
Opérations d'équipement	133 292,62	1 127 118,00
Attribution de compensation	58 517,00	58 517,00
Remboursement Capital Emprunts	119 449,00	120 201,00
Dépôts et Cautionnements		2 000,00
Participations		1 750,00
Travaux en Régie	1 619,73	10 000,00
Refinancement de la dette	57 801,97	
TOTAL RECETTES	**520 121,26**	**1 319 586,00**
Subventions d'Investissement	65 563,34	159 959,60
Emprunt	2 692,94	200 000,00
FCTVA	110 960,17	21 700,00
Taxe d'Aménagement	57577,07	80 341,00
Réserves (excédents fonct.)	89 627,98	139 684,44
Dépôts et Cautionnements		2 000,00
Produits des Cessions		15 000,00
Virement de la section de fonct.		395 165,00
Opérations d'ordre (dotations Amortissements)	135 897,79	62 053,00
Résultat positif Reporté		243 682,96
Opérations patrimoniales (renégociation emprunts)	57 801,97	

Nouvelles opérations 2021 T.T.C. (estimatifs hors subventions) :

- City stade 100 000 €
- Aire de jeux + parking végétalisé 80 000 €
- Tondeuse scarificateur 22 000 €
- Tracteur voirie 63 000 €
- Eclairage de pont 12 200 €
- Eclairage public RD964 12 000 €
- Dissimulation réseau télé-communications 5 600 €
- Borne recharge véhicules électriques 15 000 €
- Terrains de sport remise en état 15 600 €
- Toiture logement contres-carpe des Tonneliers 6 000 €
- Petit patrimoine 31 000 €
- Acquisition foncière 120 000 €
- Travaux de bouclage voirie Rives Hautes 5 880 €
- Trottoirs de Bénague 5 000 €
- Matériel, mobilier, signa-lisation 12 100 €.

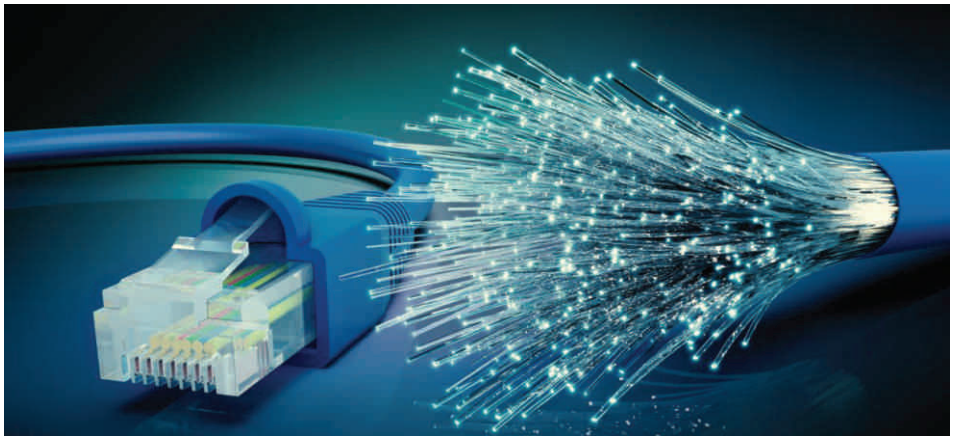

La FIBRE arrive à BRENS

La mairie de Brens vous informe de l'ouverture de la fibre dans un 1er temps pour plus de 700 logements au 2e semestre 2021.

Vous pouvez voir si vous êtes éligibles sur le site

TARN FIBRE

http://tarnfibre.fr/test-deligibilite/

Zone Bleue

Mise en place d'une zone bleue, pour faciliter l'accès aux commerces.

A cette occasion la Municipalité vous offre un disque de stationnement .

Assainissements NON collectifs

Depuis février 2019, la société ST2D est prestataire de la Communauté d'Agglomération Gaillac/Graulhet pour réaliser les contrôles d'installation d'assainissement non collectif.

Conformément aux obligations qui lui incombent (article L. 2224-8 du code général des collectivités territoriales), **la Communauté d'Agglomération doit contrôler au moins une fois tous les 10 ans l'ensemble des installations en assainissement autonome.**

Dans ce cadre, la société ST2D vous contactera par courrier afin de convenir d'une date de rendez-vous afin d'effectuer le contrôle de bon fonctionnement de votre dispositif d'assainissement autonome. **Ce contrôle vous sera facturé à hauteur de 110 euros TTC à l'ordre du trésor public.**

Ces actions sont encadrées par les textes du 7 mars et 27 avril 2012, le DTU 64.1 et la norme NF P16-006.

Conseil Municipal Jeunes

Différentes actions ont été élaborées par le Conseil Municipal Jeunes au cours des 6 derniers mois.

A Noël un **village du Père Noël,** dans l'espace autour de la maternelle et du centre de loisirs, a été réalisé. Il a fait pétiller les yeux des tout-petits et mis un peu de rêve dans l'esprit de ces enfants en cette période tourmentée.

Au premier trimestre s'est déroulé un **concours de dessins, sur le thème du carnaval,** avec une belle participation de tous les élèves de l'école publique de Brens.

Actuellement un **ramassage et un comptage de déchets** est en cours autour des établissements scolaires et dans le village. Ce travail servira également de support aux enseignants pour une mobilisation vers l'écologie et le civisme.

Toutes ces actions sont bien sûr effectuées avec les enseignants, mais aussi avec le centre de loisirs et ses animateurs.

L'Ecole sous les masques

Depuis plusieurs mois déjà, nos élèves ont pris l'habitude de venir masqués à l'école dès le CP, ce qui devient de plus en plus compliqué avec la chaleur de l'été, et avec un protocole sanitaire qui nous empêche de mener à bien la plupart des projets qui nous tiennent à cœur et qui permettent de faire de l'école, en plus d'un lieu d'enseignement, un lieu de culture, de rencontres (sportives ou autres).
Toutefois, nous essayons de garder le cap de notre projet d'école à travers quelques manifestations qui respectent bien sûr les règles de distanciation. En voici quelques exemples :

Campement préhistorique à l'école du 6 au 9 avril

Deux animateurs de l'association Terre Mère de Bruniquel sont venus encadrer des ateliers de découverte de la vie des hommes préhistoriques. Ces ateliers étaient destinés à tous les élèves des classes élémentaires. Nos élèves ont pu s'essayer à l'utilisation des armes de chasse, javelot ou propulseur ; découvrir les instruments de musique utilisés par nos ancêtres ; graver sur des plaquettes d'argile,...

Parcours du Cœur le mardi 11 mai

Cette manifestation est à l'initiative de la fédération française de cardiologie et s'inscrit parfaitement dans notre label « génération 2024 » (préparation des JO de Paris). Son but est de promouvoir les bienfaits de la pratique quotidienne d'activités physiques, d'une alimentation saine, et d'une vie sans tabac.
Plusieurs intervenants étaient présents à l'école pour animer des ateliers sportifs (danse, judo, handball), des ateliers de prévention (protection civile, infirmière scolaire, animateur USEP) ou encore encadrer des randonnées sur les sentiers de la commune (Générations Mouvement).
Une journée appréciée de tous les enfants de mater-

L'infirmière scolaire parle de l'alimentation

nelle comme d'élémentaire malgré une météo capricieuse ce jour-là.

Sorties vélo

Les élèves les plus grands, du CE2 au CM2, participent depuis plusieurs années déjà au « P'tit tour USEP » pour apprendre à rouler en toute sécurité sur la route.
Deux sorties de préparation à cette manifestation sont organisées en amont avec l'aide de parents agréés : une sortie « en campagne », sur les petites routes de la commune, et une sortie « en ville » avec un circuit qui part de l'école et qui traverse le centre-ville de Gaillac.

Voile

Ces sorties d'initiation à la pratique de l'optimist ont lieu sur le plan d'eau d'Aiguelèze pour les deux classes de CM1/CM2.

Les ateliers médiathèque

Nous ne pouvons plus nous rendre à la médiathèque de Gaillac depuis le début de la crise sanitaire, aussi les animatrices viennent-elles présenter leurs livres et leurs différents projets dans les classes.

Cinéma

Aucune sortie au cinéma cette année, évidemment. Mais nous avons pu participer à un mini festival de courts-métrages en classe, détour par les cour(t)s. Les élèves de cycle 3 devaient élire le meilleur scénario, la meilleure réalisation et le meilleur film parmi une sélection de 7 courts métrages. Les élèves de cycle 2 ont pu visionner 3 films.

Théâtre

Là non plus, aucune sortie spectacle programmée cette année. Mais la classe de CE2/CM1 a bénéficié de la présence d'une comédienne pour s'initier au théâtre en classe.

Mini olympiades

Jeux sportifs au stade de Brens pour les élèves de maternelle.

Tous ces projets qui aident nos élèves à grandir sont bien sûr rendus possibles également grâce à l'aide de parents d'élèves qui acceptent de donner de leur temps pour nous aider à encadrer des groupes d'enfants en sorties ou en ateliers.

Nous les remercions.

Olivier Albert, directeur.

Travaux à l'école de Brens

L'extension de l'école élémentaire Marcel Carrier a débuté en mai 2021.

Le projet initialement mis en place par le Conseil Municipal de Brens fait suite à une délibération de 2016. En 2017, suite à la prise de la compétence scolaire par l'Agglomération Gaillac–Graulhet, elle est devenue maître d'ouvrage dans ce dossier.

La première tranche de travaux porte sur la **création de 2 classes supplémentaires** (afin de supprimer le bungalow) et avec l'ajout d'un bloc sanitaire livrable au 4e trimestre 2021.

Une deuxième et troisième phase comprenant **un nouveau préau et la réhabilitation des sanitaires existants** ainsi que la salle des maîtres seront livrées au premier trimestre 2022.

Dans la foulée, la **mise aux normes sécurité** sera effectuée (grillage, visiophone,...).

Nous engageons tous les parents à être vigilants sur la zone des travaux et à respecter les consignes préconisées aux abords de l'école élémentaire.

Espaces SANS Tabac

NOUVEAU

En partenariat avec la Ligue contre le cancer, la Municipalité de Brens crée des espaces sans tabac devant les écoles.

FEDERTEEP

LES FICHES D'INSCRIPTION POUR LE TRANSPORT SCOLAIRE SONT DISPONIBLES EN MAIRIE ET DOIVENT ÊTRE COMPLÉTÉES ET RETOURNÉES À LA FEDERTEEP ACCOMPAGNÉES D'UN PAIEMENT CORRESPONDANT*, RETOUR IMPÉRATIF DU DOSSIER AVANT LE 14 JUILLET 2021

TRANSPORTS SCOLAIRES 2021/2022

RENSEIGNEMENTS

FEDERTEEP
16, rue Fonvieille 81000 Albi
05 63 48 13 80 / 81
www.federteep.org

FEDERTEEP

*Merci de consulter la notice explicative pour connaître le tarif en vigueur

Les trajets sont consultables sur le site de la Federteep onglet « horaire », puis « moteur de recherche »

Nos Réalisations

Pelouse terrain de foot

Mise en service ombrières photovoltaïques

Toiture Mairie

Dispositifs de Sécurité

Roudoulou

Pigeons

La mairie de Brens a fait procéder à un piégeage de pigeons par la société Callisto Système au cours du 1er trimestre 2021.
Celui-ci a donné peu de résultats ; en effet seulement une trentaine de pigeons ont été capturés pour un contrat s'élevant à 2760 €.

Nous vous rappelons que la lutte contre ces volatiles est l'affaire de tous les habitants du village. **En aucun cas nous ne devons favoriser leur sédentarisation et leur nidification** (nourriture et perchoirs naturels entraînent leur prolifération).

Dans l'édition du précédent bulletin municipal, nous avions proposé les services de cette société afin de rationaliser des travaux de protection des habitations riveraines à l'aide de pics collés et(ou) grillage.

Les prix proposés sont :

- Fourniture et pose de pics collés : prix de pose 16€ HT le mètre linéaire (TVA 10% pour les maisons d'habitation, 20% pour les locaux commerciaux).
- Fourniture et pose de grillage (acier galvanisé, maille soudée) soit 14€ HT le mètre linéaire, soit 30 € HT par zone (fermeture d'accès localisés) (TVA 10% pour les maisons d'habitation, 20% pour les locaux commerciaux).

Un devis gratuit et détaillé sera réalisé pour chaque dossier riverain sur la base de cette tarification. Les travaux seront réalisés dès que le nombre de dossiers correspondra à une journée de travail (optimisation de la location nacelle).

Si vous désirez profiter de cette occasion pour protéger votre habitation, contactez la mairie pour donner l'adresse du bien dont vous êtes propriétaire. Si vous êtes locataire et que votre résidence mérite d'être protégée, veillez bien à aviser votre propriétaire de cette campagne de protection.

S'informer à Brens

Plusieurs supports s'offrent à vous pour prendre connaissance des informations locales

Le site de la commune : http://www.mairie-de-brens.fr/

Le Bulletin, support papier distribué dans vos boîtes aux lettres et imprimé à Brens par Nova Print

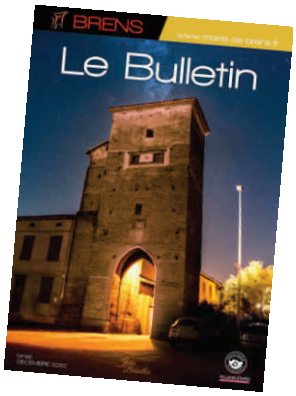

La page Facebook : mairiedebrens

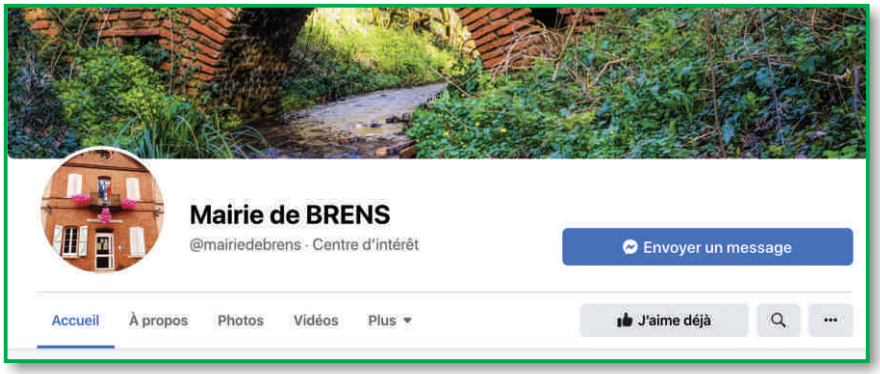

Le panneau d'information dans le centre du village.

Vous pouvez aussi lire les informations de ce panneau directement sur votre smartphone en téléchargeant l'application "CITYALL".

APE de Brens, une association toujours dynamique malgré le COVID !

Alors que le contexte sanitaire met à mal beaucoup de projets éducatifs (sorties annulées ou reportées, moins d'intervenants extérieurs) et de manifestions collectives (Broc-enfants, Halloween, Carnaval, Kermesse, Soirées…), **l'APE reste mobilisée.**

Portée par une poignée de parents motivés et dynamiques, elle continue d'œuvrer pour la réalisation de projets visant à améliorer le cadre scolaire des enfants en finançant des animations (spectacle de Noël accompagné d'une distribution de cadeaux).

Elle permet également de mieux **doter l'école en équipements sportifs, jeux éducatifs, interventions pédagogiques extérieures.**

Compte tenu du contexte sanitaire, **l'association a fait le choix de ne percevoir aucune cotisation auprès des parents.** Afin de récolter les fonds nécessaires pour le financement de ces activités et équipements, l'APE a mené plusieurs actions : **vente de chocolats en décembre puis de sacs en avril et une tombola.**

L'année 2020/2021 se termine et **nous espérons accueillir de nouveaux parents** souhaitant participer aux actions de l'APE à la rentrée scolaire de septembre !

SUIVEZ-NOUS… APE de Brens - Tarn 81

Arts et Loisirs Brensols

OCTOBRE 2021

FOIRE A LA COUTURIERE

Renseignements au 06 70 98 98 70.

Les activités de l'Association **Arts et Loisirs Brensols** sont arrêtées depuis mars 2020… bien trop longtemps !

Nous espérons retrouver tous nos adhérents à partir de mi-septembre et se revoir à l'occasion de la **Foire à la Couturière en octobre** à l'Espace Socio-Culturel de Brens.

Soyons encore un peu patients, les retrouvailles sont proches.

Bon été et restons prudents.

La Présidente Martine Mostardi

B.T.C.A.S.C.

L'association B.T.C.A.S.C. reprend du service dès le 24 juin avec le **marché aux saveurs** qui sera suivi de celui du 22 juillet et pour finir l'été le 19 août.

Ces marchés permettent de **passer une soirée conviviale** et de **découvrir les produits du terroir** avec leurs plats bien spécifiques ainsi que de **voyager avec les spécialités asiatiques, du Maghreb, de la Réunion et de Madagascar.** Ces trois marchés sont étendus sur toute la place du village afin de respecter le maintien des mesures sanitaires.

Ensuite gardons l'espoir, pour bien finir l'année, de **nous retrouver pour un repas à thème courant décembre.** Des précisions vous seront fournies en temps voulu.

C.A.B.

Le C.A.B. (Comité d'Animation Brensol) a tenu son Assemblée Générale le samedi 6 Mars 2021. Son bureau reste inchangé (présidente Mme Cambefort , Secrétaire Mme Rebelo Ribeiro et Trésorier M. Tinalhas). Il compte à ce jour 19 adhérents.

Toute personne souhaitant intégrer notre équipe sera la bienvenue, pour nous l'espérons, nos prochains événements :

- **Fête du 13 juillet 2021,**
- **Fête des Vendanges le 11 septembre 2021** (voire d'autres en suivant).

Association pour la Sauvegarde du Patrimoine

Nous attendons les dernières directives du Gouvernement afin de reprendre nos activités.

Cependant nous avions déjà programmé une sortie le jeudi 10 juin 2021 dans l'Ariège.

- **Notre vide-greniers** aura lieu le 29 août 2021 sur les places habituelles. Les inscriptions seront prises les samedis et dimanches matin de 9 h à 12 h à partir du samedi 26 juin 2021.

- **Journée du Patrimoine** le 18 septembre 2021 avec une animation.

- **Ouverture de la Chapelle du cimetière** les 30, 31 octobre et 1er novembre 2021.

Nous remercions les nouveaux adhérents et faisons appel aux bonnes volontés...

Pour tout renseignement contacter :

- 06 30 81 20 21 M-France FORBRAS
- 07 81 17 78 36 H. GIRME
- 05 63 57 13 30 Ch. PELISSOU

NOUVEAU

Le B.E.U.R.K.

Vous avez peut-être déjà entendu parler du B.E.U.R.K ou aperçu nos magnifiques T-Shirts « jaune fluo » dans les rues de Brens ! Mais qui sommes-nous ?

Le Brens Elite Ultimate Running Klub est au départ un regroupement de quelques copains, déjà impliqués dans la vie locale et pratiquant la Course à Pied.

La première sortie a eu lieu en décembre 2019, avec des participants de tous niveaux.

Nos objectifs :

- Faire d'un sport individuel, une pratique collective et conviviale !
- Que chacun puisse se dépasser, se surpasser… en toute bienveillance.

Au fil des semaines, notre groupe s'est étoffé. Nous avons donc décidé d'officialiser notre existence et de créer l'association en février 2021, avec à ce jour 25 adhérents(e)s.

Nous organisons généralement deux sorties par semaine, sans pression, chacun à son rythme :

- Une sortie le mercredi soir, généralement sur route, au départ de la place de la Mairie
- Une sortie plus longue le dimanche matin, sur Route ou Trail, soit au départ de Brens, soit à l'extérieur

Dès que le contexte nous le permettra, nous proposerons de participer aux courses officielles locales, pour encore plus de challenges ! Dans l'attente, nous participons à des événements caritatifs ou d'utilité publique (Courir pour IRIS, Opération Nettoie ton Kilomètre…), journée découverte pour les enfants.

Vous l'aurez compris, la bonne humeur fait partie de l'ADN du B.E.U.R.K. Dès que les beaux jours reviennent, des moments de convivialité clôturent généralement nos sorties !

Le B.E.U.R.K est ouvert à toutes et tous, nous vous attendons nombreux ! Nos amis à quatre pattes sont également les bienvenus !

A vos baskets !

Le bureau du B.E.U.R.K.

Contacts :
beurk81600@gmail.com ou Facebook : BEURK

ADMR
pour tous, toute la vie, partout

L'ADMR du Pastel (service aide à domicile) a déménagé le 1er avril et se situe désormais 1 Grand Rue à Brens (ancienne boulangerie).

Les permanences se tiennent les lundis et jeudis de 14h à 17h et le vendredi de 14h à 16h. Ces permanences sont sur rendez-vous pendant la crise sanitaire.

Téléphone : 05 63 42 10 06 - E-mail : brens@admrtarn.fr

Commémorations

“ Les cérémonies des commémorations du 19 mars 1962 et du 8 mai 1945, se sont déroulées dans le respect des règles sanitaires en vigueur avec Mme le Maire, ses adjoints et les représentants des associations des Anciens Combattants. ”

Application mobile «Enedis à mes côtés»

Accessible à tous, l’application mobile «Enedis à mes côtés» est gratuite et propose de nombreux services comme : s’informer sur les coupures et les heures probables de rétablissement dans votre commune, bénéficier d’un accompagnement en ligne, contacter les différents services d’Enedis (Service clients, dépannage, raccordement) et être mis en relation, trouver les conseils et recommandations d’Enedis en matière de sécurité et de prévention des risques.

Téléchargez l’application «Enedis à mes côtés» en flashant le QR code ci-dessous (url : http://www.enedis.fr/amc.)

L'application est téléchargeable depuis l’App Store, Google Play et Windows Phone.

ENEDIS
L’ELECTRICITE EN RESEAU

Se retrouver !

Après des mois de pandémie, nous pouvons enfin espérer nous retrouver au café, au restaurant, aux marchés gourmands du BTASC, au club de sport, au spectacle… Cette crise aura été dure pour tous, en particulier pour nos commerçants. Mme Tamy est toujours là mais n'a pas à ce jour de repreneur, l'onglerie a baissé le rideau, Pom'&lulu va fermer à notre grand regret. Alors pour cette reprise, pensons à eux ! Consommons local : Brenseloise, boulangerie de Brens, coiffeurs, esthéticiennes, kiné, pharmacie, épicerie Tamy, café des platanes, Delamotte de Terre, SCEA du Paradisier, intermittents du spectacle, artisans, agriculteurs… Nous sommes tous acteurs pour faire vivre notre village !

Vos élus Brens cœur de projet ont été mobilisés ces derniers mois pour défendre votre pouvoir d'achat face à la hausse votée par l'agglomération des taux de fiscalité. Nous avons travaillé sur des options avec la majorité pour que l'impact financier soit le plus minime possible. Nous avons également porté vos questions au conseil municipal : projets photovoltaïques, propreté des rues du bourg, entretien des terrains de sport, réalisation de voies douces… nous avons à cœur d'être présents à chaque réunion pour vous représenter. Nous restons mobilisés pour vous. Pour des raisons professionnelles, Romain Durel sera remplacé au sein du conseil municipal par Samuel Breiller Tardy qui nous apportera son expertise sur les dossiers touchant à l'urbanisme.

Nous vous souhaitons à tous de belles vacances en famille.

Liberté • Égalité • Fraternité
RÉPUBLIQUE FRANÇAISE
MINISTÈRE DE L'INTÉRIEUR

Contre les cambriolages, les bons réflexes !

OPÉRATION TRANQUILLITÉ VACANCES

Vous vous absentez ?
Faites surveiller votre domicile par les services de police ou de gendarmerie.

Informations et inscriptions dans votre commissariat ou votre brigade de gendarmerie.
Pour gagner du temps, remplissez le formulaire sur www.interieur.gouv.fr

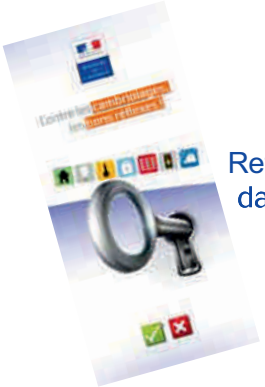

Retrouvez tous les bons réflexes dans notre brochure et sur internet
ministere.interieur
@Place_Beauvau

Gendarmerie nationale
POLICE NATIONALE

Numéros Utiles

URGENCES

Police, Gendarmerie 17
Pompiers 18
Samu. 15
Enfance maltraitée. 119
Allo Médecin de garde 3966
Centre anti-poison. 05 61 77 74 47
CNIDE (canicule/froid)
0 810 057 500
www.infocanicule.fr ou
www.infograndfroid.fr
Service des eaux . . 05 63 41 74 08
EDF 05 63 57 26 81
Hydroélectrique - gestion de Brens
05 63 57 57 17
GDF 0 800 473 333

SERVICES PUBLICS

Collecte déchets . . . 0 800 007 236
dechets.menagers@ted.fr
www.environnement.ted.fr
Agence postale . . . 05 63 81 54 77
Mairie 05 63 57 05 04
Fax : 05 63 57 69 76

SANTE

Centre Médical de Brens

Bah Thierno 05 63 41 05 33
Kimouche Chaouki . 05 63 41 05 33

Kinésithérapie

Weber Caroline, Alexandre Boyer, Olivier Aubin-Bexiga, Delphine Robert 05 63 41 71 09

Micronutritioniste

Olivier Aubin-Bexiga 07 56 86 66 44

Dentiste

Jougla Sabine. 05 63 81 44 72

Ostéopathe

Stehle Nicolas. 05 63 57 98 34
Gallart Juliette 07 69 16 18 48

ADMR

Soins 05 63 57 66 84
Aide à domicile . . . 05 63 42 10 06
Permanence : tous les lundis et jeudis de 14h à 17h - Bâtiment ADMR

Pharmacie

Pharmacie de garde 32 37
La Fédarié 05 63 57 15 21
Fax : 05 63 57 97 13
phfedarie@wanadoo.fr

Infirmiers :

Bonnefoi Yvette. . . . 06 07 19 58 83
Fandos Cathy. 06 07 19 58 83

BIEN-ETRE

Esthéticienne

Institut Loraya. 06 71 81 06 37
Cocooning Esthétique
07 81 68 44 38

Massages

Verts massages (Laura Cauvard)
06 46 36 47 76

LA POSTE

RAPPEL : Les habitants de Brens absents de leur domicile lorsque les facteurs viennent leur remettre un colis ou un recommandé, peuvent venir récupérer ces derniers dès le lendemain matin 10h30 à **l'Agence Postale de Brens** et cela pendant 15 jours. Si vous ne pouvez vous déplacer personnellement vous avez la possibilité de donner procuration en remplissant le dos de l'imprimé d'avis de passage et en confiant une pièce d'identité à votre mandataire.

L'Agence Postale de Brens est ouverte du lundi au vendredi de 08h30 à 12h et de 13h30 à 16h ainsi que le samedi matin de 08h30 à 11h30

Tarte façon Tian

2 courgettes - 1 aubergine - 2 tomates
100g fromage ail et fines herbes
1 bûche fromage de chèvre type Ste Maure
1 pâte brisée - huile d'olive - sel et poivre
herbes fraîches thym, romarin...

- Préchauffez votre four à 180°. Coupez les légumes et le fromage de chèvre en tranches fines.
- Garnissez votre moule à tarte beurré de la pâte puis déposez les rondelles de légumes et de chèvre en les alternant et en les faisant chevaucher.
- Terminez avec un filet d'huile d'olive, salez, poivrez et déposez les herbes fraîches.
- Enfournez pour 30 à 40 minutes en surveillant la cuisson.

SUDOKU

Niveau difficile

6								
	3			2	8	9	5	
1		8						7
		1	2				7	
			3		1			
	5				7	8		
5						1		3
	1	4	9	6			2	
								6

Solution :

6	9	5	1	7	4	2	3	8
4	3	7	6	2	8	9	5	1
1	2	8	5	3	9	6	4	7
9	8	1	2	5	6	3	7	4
7	4	2	3	8	1	5	6	9
3	5	6	4	9	7	8	1	2
5	6	9	7	4	2	1	8	3
8	1	4	9	6	3	7	2	5
2	7	3	8	1	5	4	9	6

CANICULE, FORTES CHALEURS

ADOPTEZ LES BONS RÉFLEXES

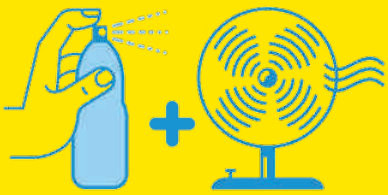

Mouiller son corps et se ventiler

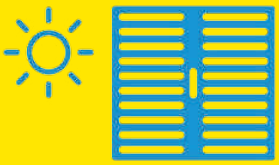

Maintenir sa maison au frais : fermer les volets le jour

Donner et prendre des nouvelles de ses proches

BOIRE RÉGULIÈREMENT DE L'EAU

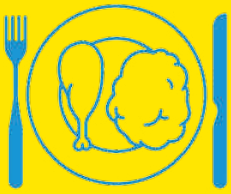

Manger en quantité suffisante

Ne pas boire d'alcool

Éviter les efforts physiques

EN CAS DE MALAISE, APPELER LE 15

Pour plus d'informations : **0 800 06 66 66** (appel gratuit)
www.social-sante.gouv.fr/canicule • www.meteo.fr • #canicule

RÉPUBLIQUE FRANÇAISE
Liberté Égalité Fraternité

Santé publique France

Directrice de la Publication
Sylvie GARCIA
Maire

Directeurs de Rédaction
Yvon BONNEFOI
Jean-Louis RABEAU

Composition, impression, façonnage
Imprimerie NOVA-PRINT
301, ch. de Pendariès Bas - BRENS

Imprimé sur papier recyclé 100%
Dépôt légal : n°449
Edité à 1100 exemplaires